

Relatório de Atividades (Exercício 2025)

1. Identificação e Contextualização

- **Dados do Consórcio:**

O CISBRA é um consórcio público com personalidade jurídica de direito público e de natureza autárquica que atua na gestão compartilhada dos serviços de saneamento ambiental para os entes consorciados.

Com sede em Amparo/SP, atualmente é composto pelos municípios: Águas de Lindóia/SP, Amparo/SP, Lindóia/SP, Monte Alegre do Sul/SP, Morungaba/SP, Pedra Bela/SP, Pedreira/SP, Pinhalzinho/SP, Serra Negra/SP, Socorro/SP, Toledo/MG, Tuiuti/SP e Vargem/SP.

- **Missão e Objetivos:**

Missão: Operacionalizar a mudança de um sistema de gestão linear para um sistema de gestão circular, promovendo a sustentabilidade, inclusão social, economia e preservação através de uma mudança de paradigmas.

Minimizar as agressões ao planeta através do cuidado com todos os tipos de resíduos sólidos, utilizando os métodos corretos para acondicionamento, disposição, redução da geração, reutilização e a reciclagem, contribuindo para a conservação dos preciosos recursos hídricos.

Facilitar a relação entre poder público e fornecedores da iniciativa privada em questões relacionadas ao saneamento ambiental.

Objetivos: Qualificar as relações entre os Municípios com seus prestadores para universalizar os serviços de saneamento básico e assim, beneficiar a população da região do Circuito das Águas;

Colaborar na implantação do plano de saneamento básico garantindo assim os serviços básicos e melhores condições de vida para as populações e o meio ambiente;

Pensar globalmente agindo localmente;

Assegurar economia em escala para municípios que possuem problemas em comum;

Fomentar a educação ambiental e coleta seletiva adotando os meios e cuidados necessários para promover o desenvolvimento da região e conquistar resultados positivos no tripé da sustentabilidade.

Buscar recursos com entes federativos para auxiliar na implementação de políticas públicas voltadas ao Saneamento Ambiental;

Realizar a adequada gestão dos resíduos sólidos garantindo a destinação e disposição ambientalmente correta.

2. Demonstrações Contábeis e Resultados com Dados Físico-Orçamentários e Financeiros

Sobre as demonstrações contábeis no ano de 2025, relacionamos e informamos:

- a. O valor da Dívida Ativa aumentou de R\$ 688.041,91 (seiscentos e oitenta e oito mil, quarenta e um reais e noventa e um centavos) para R\$ 1.207.218,13 (um milhão, duzentos e sete mil, duzentos e dezoito reais e treze centavos), ou seja, um aumento de 75,45% em relação ao ano anterior, evidenciando as cidades inadimplentes, ao qual culminou no aumento, contudo vale salientar que o volume de serviços também aumentou de forma expressiva de R\$ 19.404.296,35 (dezenove milhões, quatrocentos e quatro mil, duzentos e noventa e seis reais e trinta e cinco centavos) para R\$ 23.374.358,40 (vinte e três milhões, trezentos e setenta e quatro mil, trezentos e cinquenta e oito reais e quarenta centavos), aumento de R\$ 3.970.062,05 (três milhões, novecentos e setenta mil, sessenta e dois reais e cinco centavos), em termos percentuais, 20,45%.
- b. Os serviços executados no exercício de 2025, versam como segue:

ITEM	DESCRIÇÃO	VALOR (R\$)	REPRESENTATIVIDADE (%)
1	Resíduos Saúde	807.689,35	3,46%
2	Transbordo	13.203.488,49	56,49%
3	Volumosos	1.280.199,03	5,48%
4	Aluguel Caminhão	4.594.208,15	19,65%
5	Coleta Seletiva	548.459,80	2,35%
6	Credenciamento	2.940.313,58	12,58%
	TOTAL	23.374.358,40	100,00%

Os serviços implementados no ano de 2025, demonstram uma execução acima da média anterior, haja vista os valores constantes no item a, destacando os valores de Transbordo, Aluguel de Caminhão, como também o Credenciamento.

- c. Em relação a eficiência do Consórcio no ano de 2025, obtivemos um resultado no Patrimônio Líquido de R\$ 13.418.240,46 (treze milhões, quatrocentos e dezoito mil, duzentos e quarenta reais e quarenta e seis centavos) para R\$ 17.768.949,86 (dezesete milhões, setecentos e sessenta e oito mil, novecentos e quarenta e nove reais e oitenta e seis centavos), evidenciando um aumento de R\$ 4.350.709,40 (quatro milhões, trezentos e cinquenta mil, setecentos e nove reais e quarenta centavos), correspondente a 32,42%.
- d. A Conta Clientes (Faturas/Duplicatas a Receber – CP) registrou um aumento de R\$ 1.649.678,34 (hum milhão, seiscentos e quarenta e nove mil, seiscentos e setenta e oito reais e trinta e quatro centavos) para R\$ 2.059.911,15 (dois milhões, cinquenta e nove mil, novecentos e onze reais e quinze centavos), haja vista pelo volume de novos serviços que os municípios solicitaram para o Consórcio, evidenciando um aumento 24,87% do montante anterior, vislumbrando um crescimento das atividades.
- e. Caixa e equivalentes, como consequência da gestão mais eficaz no que concerne a um acompanhamento das despesas, gerando uma economia, culminou num valor final em 2024 de R\$ 6.172.577,43 (seis milhões, cento e setenta e dois mil, quinhentos e setenta e sete reais e quarenta e três centavos), para no final de

2025 de R\$ 9.320.314,33 (nove milhões, trezentos e vinte mil, trezentos e quatorze reais e trinta e três centavos), ou seja, um aumento de 50,99% no valor de numerário no caixa do Consórcio, evidenciando um valor bem expressivo.

- f. Superávit, o Consórcio obteve superávit em suas operações no ano de 2025, gerando uma arrecadação de R\$ 4.995.534,89 (quatro milhões, novecentos e noventa e cinco mil, quinhentos e trinta e quatro reais e oitenta e nove centavos), desta forma representado no Item V – Anexo XIV – Balanço Patrimonial - Quadro Superávit/Déficit.
- g. No que tange aos valores inscritos em Restos a Pagar, cumpre salientar que no decorrer de 2025 houve uma inscrição do valor no importe de R\$ 3.160.955,58 (três milhões, cento e sessenta mil, novecentos e cinquenta e cinco reais e cinquenta e oito centavos), devido às contratações de serviços no findar do ano e sua obrigatoriedade de pagamento no ano seguinte, como também as ações referentes ao PAC, onde foram constituídas várias contratações.
- h. As metas realizadas pelo Consórcio, no que se refere às Receitas, denotam um resultado além do previsto, numa previsão de receita de R\$ 23.211.063,20 (vinte e três milhões, duzentos e onze mil, sessenta e três reais, vinte centavos), para R\$ 28.243.350,39 (vinte e oito milhões, duzentos e quarenta e três mil, trezentos e cinquenta reais e trinta e nove centavos), ou seja, 21,68% acima da previsão.

Concluindo, a entidade está trabalhando para diversificar suas ações (serviços) e, buscando reduzir os valores dos serviços que atualmente disponibiliza aos entes consorciados, bem como administrar com eficiência os recursos financeiros evidenciando um melhor aproveitamento e buscando sempre melhores vantagens aos Consorciados, haja vista os números expressivos alcançados no ano de 2025 que demonstram através de resultados positivos que as ações tomadas tiveram êxito, e que nesta sistemática o ano de 2026 também obteremos bons resultados.

3. Quantitativos das Ações Executadas e Público-Alvo

- Indicadores de Atendimento:

Transporte e destinação final dos resíduos sólidos domiciliares

Ano	Mês	Águas de Lindóia (ton)	Lindóia (ton)	Monte Alegre do Sul (ton)	Pinhalzinho (ton)	Serra Negra (ton)	Amparo (ton)	Pedreira (ton)	Socorro (ton)	Toledo (ton)	Tuiuti (ton)	Vargem (ton)	TOTAL (ton)
2025	Janeiro	641,55	177,81	193,03	464,14	835,24	1.607,57	1.030,67		162,35	175,77	275,04	5.563,17
	Fevereiro	476,70	147,80	145,81	337,28	665,06	1.403,82	847,33		136,41	139,69	200,26	4.500,16
	Março	531,55	156,20	154,85	357,19	699,43	1.442,63	875,28		130,89	133,07	208,65	4.689,74
	Abril	509,60	154,28	158,17	354,76	711,27	1.440,90	885,90		132,96	128,01	209,50	4.685,35
	Mai	513,79	143,42	150,96	331,37	707,02	1.414,39	871,12		127,67	128,01	194,34	4.582,09
	Junho	529,93	152,20	143,52	321,55	685,26	1.368,32	850,45		123,51	123,62	194,03	4.492,39
	Julho	554,27	156,98	155,14	346,36	763,04	1.443,41	878,51		123,66	134,51	200,83	4.756,71
	Agosto	523,00	149,66	146,56	322,40	693,65	1.407,70	856,45		123,13	117,20	186,18	4.525,93
	Setembro	505,17	148,84	159,32	335,88	698,77	1.424,79	886,95		120,14	133,00	197,37	4.610,23
	Outubro	511,64	158,15	155,35	341,45	713,62	1.454,85	905,33		140,57	134,32	209,70	4.724,98
	Novembro	533,47	147,97	151,97	352,63	704,73	1.462,45	902,72	555,07	121,94	128,65	191,92	5.253,52
	Dezembro	627,01	176,28	175,18	436,69	816,61	1.686,20	1.062,36	934,28	167,81	153,50	261,15	6.497,07
	MEDIA (ton/mês)	538,14	155,80	157,49	358,48	724,48	1.463,09	904,42	1.489,35	134,25	135,78	210,75	4.906,78
	TOTAL	6.457,68	1.869,59	1.889,86	4.301,70	8.693,70	17.557,03	10.853,07	1.489,35	1.611,04	1.629,35	2.528,97	58.881,34

Coleta, Transporte, Tratamento e destinação final dos resíduos de saúde

Ano	Mês (Medições)	Águas de Lindóia (kg)	Lindóia (kg)	Monte Alegre do Sul (kg)	Pedra Bela (kg)	Pinhalzinho (kg)	Serra Negra (kg)	Socorro (kg)	Toledo (kg)	Tuiuti (kg)	Vargem (kg)	TOTAL (kg)
2025	Janeiro	308,10	120,00	500,20	183,50	709,00	1.776,10	6.147,60	443,00	255,10	220,10	10.662,70
	Fevereiro	99,10	285,90	477,70	122,80	461,30	1.766,10	5.376,70	559,20	71,70	196,40	9.416,90
	Março	424,50	324,10	480,30	165,00	575,60	2.136,50	6.163,10	410,30	249,60	185,40	11.114,40
	Abril	230,60	168,20	577,00	194,00	775,60	2.151,60	6.659,10	739,40	195,50	250,00	11.941,00
	Maio	546,90	199,70	457,50	195,20	557,10	2.380,70	6.692,80	484,70	144,30	205,80	11.864,70
	Junho	420,30	400,60	436,60	187,00	501,30	2.396,90	6.431,80	575,70	270,70	216,50	11.837,40
	Julho	356,90	616,40	509,40	191,10	560,00	2.888,90	9.188,40	623,50	232,40	242,50	15.409,50
	Agosto	424,50	356,20	356,90	295,50	434,30	2.643,70	7.167,90	386,00	190,90	243,00	12.498,90
	Setembro	905,60	233,60	239,90	113,30	527,20	2.825,16	7.290,20	189,95	204,50	0,00	12.529,41
	Outubro	229,80	309,90	186,35	112,95	944,90	2.163,04	7.766,40	312,30	268,20	416,00	12.709,84
	Novembro	194,60	196,60	187,40	106,65	645,00	2.095,65	5.788,64	250,10	117,20	283,00	9.864,84
	Dezembro	373,00	242,40	179,40	129,25	677,40	1.813,47	7.042,00	225,10	87,30	120,00	10.889,32
TOTAL 2025 (kg)	4.513,90	3.453,60	4.588,65	1.996,25	7.368,70	27.037,82	81.714,64	5.199,25	2.287,40	2.578,70	2.578,70	140.738,91
MÉDIA 2025 (kg)	376,16	287,80	382,39	166,35	614,06	2.253,15	6.809,55	433,27	190,62	214,89		11.728,24

Transporte e destinação final dos resíduos volumosos

Ano	Mês (Medições)	Águas de Lindóia	Amparo	Lindóia	Monte Alegre do Sul	Morungaba	Pedreira	Pinhalzinho	Serra Negra	Socorro	Tuiuti	TOTAL
2025	Janeiro	148	555	0	74	0	0	37	0	111	0	925,0
	Fevereiro	148	518	0	37	0	0	74	37	74	37	925,0
	Março	296	370	37	74	37	0	0	0	74	74	962,0
	Abril	518	518	37	37	37	0	37	0	74	0	1.258,0
	Maio	148	296	0	37	0	0	333	0	111	0	925,0
	Junho	222	222	74	37	0	37	185	0	111	0	888,0
	Julho	148	370	0	37	0	74	37	0	74	37	777,0
	Agosto	4	10	1	0	2	3	2	0	4	0	26,0
	Setembro	185	370	37	37	37	111	111	37	296	37	962,0
	Outubro	148	518	0	74	37	74	0	37	74	0	962,0
	Novembro	148	370	0	37	74	111	37	0	148	0	925,0
	Dezembro	185	518	74	37	0	111	37	37	148	0	1.147,0
MÉDIA (m³)	191,50	386,25	21,67	43,17	18,67	43,42	74,17	12,33	91,18	15,42	897,77	
TOTAL (m³)	2.298	4.635	260	518	224	521	890	148	1.003	185	10.682	

Transporte e destinação final dos resíduos de coleta seletiva

Ano	Mês	Águas de Lindóia (kg)	Lindóia (kg)	Pinhalzinho (kg)	Serra Negra (kg)	Tuiuti (kg)	Vargem (kg)	Monte Alegre do Sul (kg)	Amparo (kg)	TOTAL (kg)
2025	Janeiro	6.690,0	5.580,0	5.240,0	6.460,0	2.260,0	3.660,0	7.360,0	28.670,0	65.920,0
	Fevereiro	5.530,0	5.080,0	4.790,0	6.840,0	1.660,0	2.770,0	5.420,0	26.070,0	58.160,0
	Março	6.300,0	5.190,0	5.930,0	5.840,0	2.130,0	2.530,0	5.400,0	25.780,0	59.100,0
	Abril	5.470,0	6.520,0	4.560,0	7.760,0	1.790,0	2.180,0	5.560,0	23.200,0	57.040,0
	Maio	5.520,0	5.740,0	6.060,0	5.550,0	1.580,0	3.160,0	6.770,0	24.850,0	59.230,0
	Junho	7.070,0	5.210,0	4.140,0	6.440,0	1.450,0	2.570,0	5.280,0	22.850,0	55.010,0
	Julho	6.090,0	6.400,0	4.640,0	7.040,0	1.520,0	2.360,0	6.260,0	28.910,0	63.220,0
	Agosto	5.390,0	4.660,0	6.338,0	5.920,0	1.688,0	2.950,0	5.590,0	17.915,0	50.451,0
	Setembro	6.990,0	6.450,0	5.540,0	6.120,0	1.250,0	2.760,0	5.380,0	19.230,0	53.720,0
	Outubro	4.970,0	4.910,0	4.990,0	9.260,0	1.930,0	3.470,0	6.650,0	22.270,0	58.450,0
	Novembro	5.600,0	5.390,0	6.320	7.030,0	1.460	2.620	5.310,0	10.010	43.740,0
	Dezembro	6.130,0	6.830,0	5.070,0	8.700,0	1.620,0	2.440,0	4.640,0	12.080,0	47.510,0
MEDIA (kg/mês)	5.979,2	5.663,3	5.301,5	6.913,3	1.694,8	2.789,2	5.801,7	21.819,6		55.962,6
TOTAL (kg/mês)	71.750,0	67.960,0	63.618,0	82.960,0	20.338,0	33.470,0	69.620,0	261.835,0		671.551,0

Locação de caminhão compactador com motorista

Ano	Mês	Monte Alegre do Sul (und)	Pinhalzinho (und)	Tuiuti (und)	Vargem (und)	Socorro (und)	Pedreira (und)	TOTAL (und)
2025	Janeiro	1	2	1	2	1	3	10
	Fevereiro	1	2	1	2	1	3	10
	Março	1	2	1	2	1	3	10
	Abril	1	3	1	2	2	3	12
	Maior	1	3	1	2	2	3	12
	Junho	1	3	1	2	2	3	12
	Julho	1	3	1	2	1	3	11
	Agosto	1	2	1	2	1	3	10
	Setembro	1	2	1	2	1	3	10
	Outubro	1	2	1	2	1	3	10
	Novembro	1	2	1	2	1	3	10
	Dezembro	1	2	1	2	1	3	10
MÉDIA (unid./mês)		1	2,33	1	2	1,25	3	10,58
TOTAL (unid./ano)		12	28	12	24	15	36	127

Aluguel de máquinas pesadas e equipamentos diversos

Ano	Mês	Águas de Lindoia (horas)	Amparo (horas)	Monte Alegre do Sul (horas)	Morungaba (horas)	Pedra Bela (horas)	Pedreira (horas)	Pinhalzinho (horas)	Serra Negra (horas)	Socorro (horas)	Toledo/MG (horas)	Tuiuti (horas)	Total Geral (horas)
2025	janeiro		8	40								640	688
	fevereiro	150		40						880	160	144	1.374
	março								160	80		140	380
	abril					240			77	720		92	1.129
	maio	130			9	120				868			1.127
	junho	174								56			230
	julho				8	120	96		32		244	160	660
	agosto	130								350			480
	setembro				20		160		160		460	160	960
	outubro							205	160		886		1.251
	novembro	130					160				520		810
	dezembro					8			160		1.073		1.241
Total Geral		714	8	100	25	800	301	512	237	6.137	480	1.016	10.330

Relação de máquinas e equipamentos utilizados pelos municípios:

Caminhão 3/4 equipado com carroceria grade baixa
Caminhão 6x2 com equipamento roll on / roll off com caçamba de no mínimo 26 m ³
Caminhão basculante toco com capacidade mínima de 6 m ³
Caminhão basculante trucado, com capacidade máxima de 12 m ³
Caminhão basculante trucado, com capacidade mínima de 12 m ³
Caminhão equipado com compactador de lixo máximo de 15 m ³ - toco
Caminhão equipado com compactador de lixo mínimo 19 m ³ - truck
Caminhão equipado com compactador de lixo mínimo de 15 m ³ - toco
Caminhão equipado com hidrojato máximo de 8 mil litros - toco
Caminhão equipado com hidrojato mínimo de 8 mil litros - toco
Caminhão equipado com prancha trucado de 11 metros
Carregadeira máximo 1.9 m ³ - 135 CV
Cavalo mecânico acoplado com prancha 3 eixos. Máx 19,5 comprimento - máximo 3,2 largura - máquina até 30 ton
Escavadeira hidráulica 20.000 kg a 23.500 kg - capacidade máxima de 1.3m e 1.6m máximo de concha
Escavadeira hidráulica 20.000 kg a 23.500 kg - capacidade mínima de 1.3m e 1.6m máximo de concha
Mini carregadeira máximo 3 ton de peso operacional
Mini escavadeira máximo 3 ton de operacional
Motoniveladora 145 CV articulada
Retroescavadeira 4x4 com 95 CV
Trator de esteiras D6 ou similar
Trator de pneus 4x4 equipado com roçadeira hidráulica articulada
Trator de pneus 4x4 equipado com roçadeira hidráulica articulada - mínimo de 75 CV
Trator de pneus 4x4 equipado com tanque tipo chorumeira - capacidade máxima de 4.000 litros - 75 cv

Serviços diversos de zeladoria

Ano	Mês	Pedreira (diárias/homem)	Serra Negra (diárias/homem)	Total Geral (diárias/homem)
2025	janeiro			0
	fevereiro			0
	março			0
	abril			0
	maio			0
	junho			0
	julho			0
	agosto			0
	setembro			0
	outubro			0
	novembro			0
	dezembro		56	88
Total Geral		56	88	144

Serviços prestados
Serviços gerais
Roçagem com máquina costal

- **Público-Alvo:**

Mapa da área de atuação do consórcio:



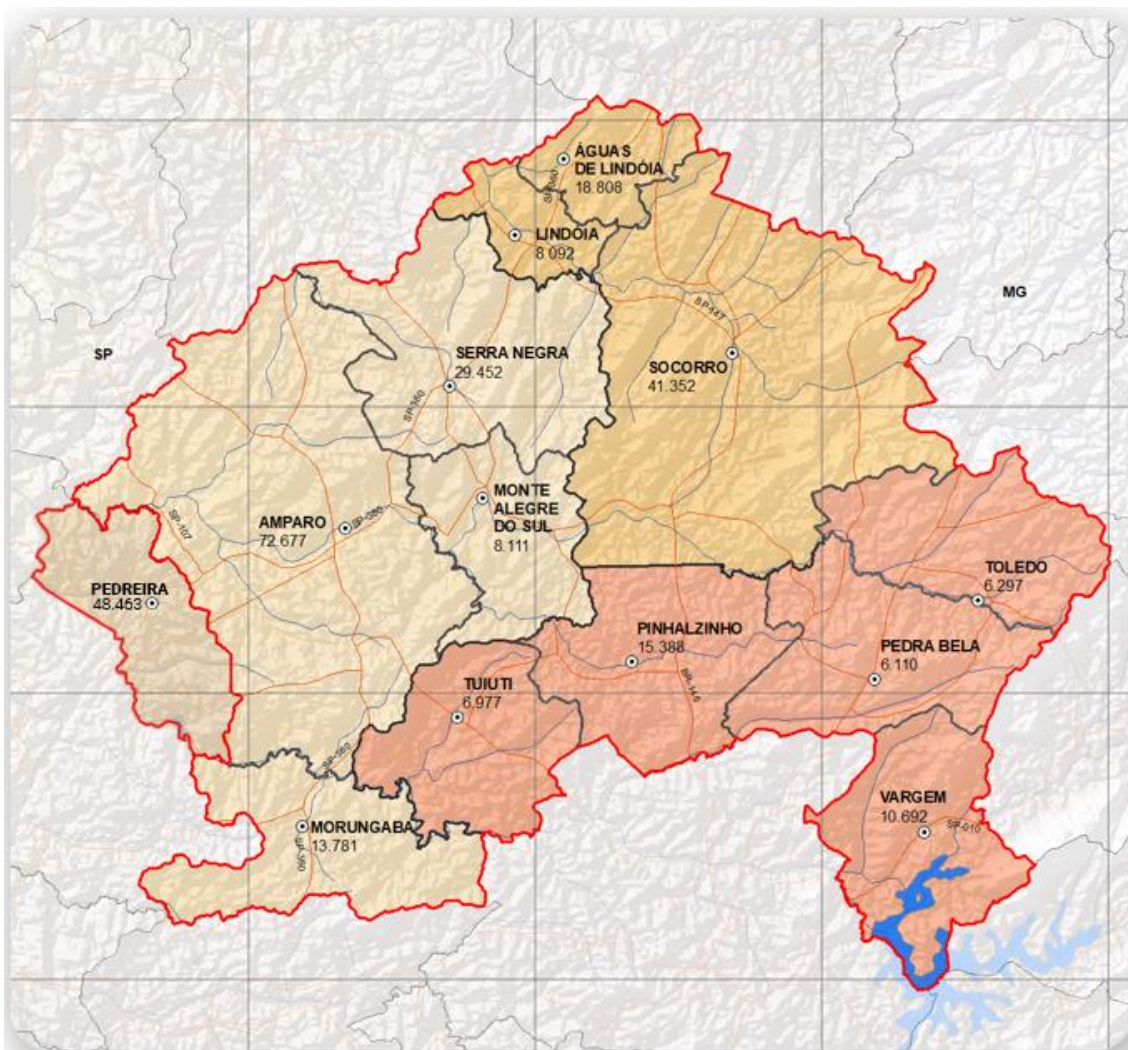

População beneficiada pelos serviços prestados pelo Cisbra, em cada município consorciado:

INFORMAÇÕES	CISBRA	ÁGUAS DE LINDOIA	AMPARO	LINDOIA	MONTE A. DO SUL	MORUNGABA	PEDRA BELA	PINHALZINHO	SERRA NEGRA	SOCORRO	TOLEDO - MG	TUITI	VARGEM	PEDREIRA
População IBGE 2024 - estimativa (número de habitantes)	275.073	17.930	68.008	7.014	8.627	14.081	6.557	15.224	29.894	40.122	7.214	6.778	10.512	43.112
Porcentual (%)	100,00%	6,52%	24,72%	2,55%	3,14%	5,12%	2,38%	5,53%	10,67%	14,59%	2,62%	2,46%	3,82%	15,67%

4. Investimentos Realizados e Entregues

- Aquisição de Ativos:**

Segue relação de bens adquiridos pelo Cisbra em 2025 e o objetivo da aquisição:

Descrição Item	Quant.	Finalidade
DRONE	1	Apoio atividades externas
EMPILHADEIRA MOTORIZADA	3	Cedidas para cooperativas de reciclagem
CARRINHO SUPORTE PARA BIG BAG DO TIPO GAÍOLA	40	Cedidos para cooperativas de reciclagem
ESTEIRA PARA TRIAGEM	1	Cedida para cooperativas de reciclagem

- Obras e Benfeitorias:**

Não houve reformas ou construções concluídas no exercício de 2025.

- Patrimônio:**

Segue relação de bens incorporados ao patrimônio do consórcio em 2025 e o objetivo da aquisição:

Descrição Item	Quant.	Finalidade
MICROCOMPUTADOR DESKTOP DELL	1	Atividades administrativas
SCANNER BROTHER A4	2	Atividades administrativas
HD SSD 256 GB	2	Atividades administrativas
FRAGMENTADORA DE PAPEL 150 FOLHAS 44 LITROS	1	Atividades administrativas
IMPRESSORA EPSON MATRICIAL	1	Atividades administrativas
NOBREAK	1	Atividades administrativas
MONITOR 34" CURVO	1	Atividades administrativas
CADEIRA GIRATORIA PRESIDENTE	2	Atividades administrativas
ESTAÇÃO DE TRABALHO	2	Atividades administrativas
GAVETEIRO	2	Atividades administrativas
CADEIRA GIRATORIA COM BRAÇOS	1	Atividades administrativas
AR CONDICIONADO	2	Atividades administrativas
MICROCOMPUTADOR DESKTOP LENOVO	2	Atividades administrativas
MONITOR	2	Atividades administrativas
NOTEBOOK LENOVO	1	Atividades administrativas
IMPRESSORA JATO DE TINTA	1	Atividades administrativas
WEBCAM	1	Atividades administrativas

5. Evolução das Operações (Administrativas, Tecnológicas e Finalísticas)

- Modernização Administrativa:** Ao final de 2025 iniciamos o trabalho de digitalização dos documentos públicos do Consórcio, com a criação da Portaria nº 29, de 12 de dezembro de 2025, com a finalidade de modernizar a administração, aumentar a eficiência e reduzir custos, ao facilitar o acesso rápido às informações e liberar espaço físico.

PORTARIA Nº 29, DE 12 DE DEZEMBRO DE 2.025

Dispõe sobre descarte regular de documentos públicos no âmbito do Consórcio Intermunicipal de Saneamento Básico da Região do Circuito das Águas – Cisbra.

O PRESIDENTE DO CONSÓRCIO INTERMUNICIPAL DE SANEAMENTO BÁSICO DA REGIÃO DO CIRCUITO DAS ÁGUAS – CISBRA, no uso das suas atribuições legais,

RESOLVE:

Art. 1º. Fica estabelecido que os documentos como empenho e pagamentos e demais documentos fiscais serão descartados após 5 (cinco) anos da aprovação das contas pelo órgão competente

Art. 2º. Os documentos decorrentes de processos licitatórios, compras diretas e processos administrativos serão igualmente descartados após 5 (cinco) anos da aprovação das contas pelo órgão competente.

Art. 3º. Não serão objeto de descarte os documentos como FGTS, IR, INSS e folha de pagamento e demais documentos previdenciários

Art. 4º. O descarte deverá proceder em total obediência ao disposto na Lei nº 8.159/91 e Decreto nº 10.278/2020.

Art. 5º. As digitalizações deverão obedecer estritamente ao disposto no Decreto nº 10.278/20 e demais alterações aplicáveis, devendo o formato eletrônico ser conduzido com a devida cautela e conferido por outro servidor, bem como deverá constar na última folha de cada volume digitalizado por categoria a respectiva certidão na qual constará o nome de quem a efetivou e daquele que conferiu, conforme anexo 1.

Art. 6º. A digitalização será de inteira responsabilidade daquele que a efetivou, sem prejuízo da responsabilidade nos termos legais

Art. 7º. Esta portaria entra em vigor a partir da data de sua assinatura.

Amparo, 12 de dezembro de 2.025.

FABIO VINICIUS POLIDORO
Presidente

ANEXO 1

Assunto	Palavras-chave que representam o conteúdo do documento. Pode ser de preenchimento livre ou com o uso de vocabulário controlado ou tesouro.
Autor (nome)	Pessoa natural ou jurídica que emitiu o documento.
Data e local da digitalização	Registro cronológico (data e hora) e tópico (local) da digitalização do documento.
Responsável pela digitalização	Pessoa jurídica ou física responsável pela digitalização

● **Tecnologia:**

- ✓ Aquisição do Kaspersky Small Office Security: Plataforma de segurança centralizada para proteção de estações de trabalho e servidores, visando a otimização dos recursos de TI. A solução permite o gerenciamento simplificado de ameaças, reduzindo o tempo de inatividade dos servidores e garantindo a celeridade no processamento de demandas públicas através de um ambiente digital mais seguro.
- ✓ Aquisição de drone para apoio técnico nos projetos ambientais, com foco no PAC (Programa de Aceleração do Crescimento): Modernização da capacidade de diagnóstico territorial por meio da aquisição de tecnologia de captação de imagens de alta resolução "VANT" (Veículo Aéreo Não Tripulado). A solução otimiza o serviço público ao substituir métodos tradicionais de inspeção por vistorias aéreas, reduzindo o tempo de resposta e aumentando a produtividade das equipes técnicas.



- ✓ Aquisição de webcam para criação de sala de videoconferência, com foco no PAC (Programa de Aceleração do Crescimento): Implementação de soluções de comunicação síncrona e videoconferência para dinamizar a interlocução entre as equipes técnicas e órgãos governamentais. A ferramenta viabiliza a aceleração do ciclo de tomada de decisão em projetos ambientais, permitindo reuniões de alinhamento que eliminam gargalos geográficos e temporais.

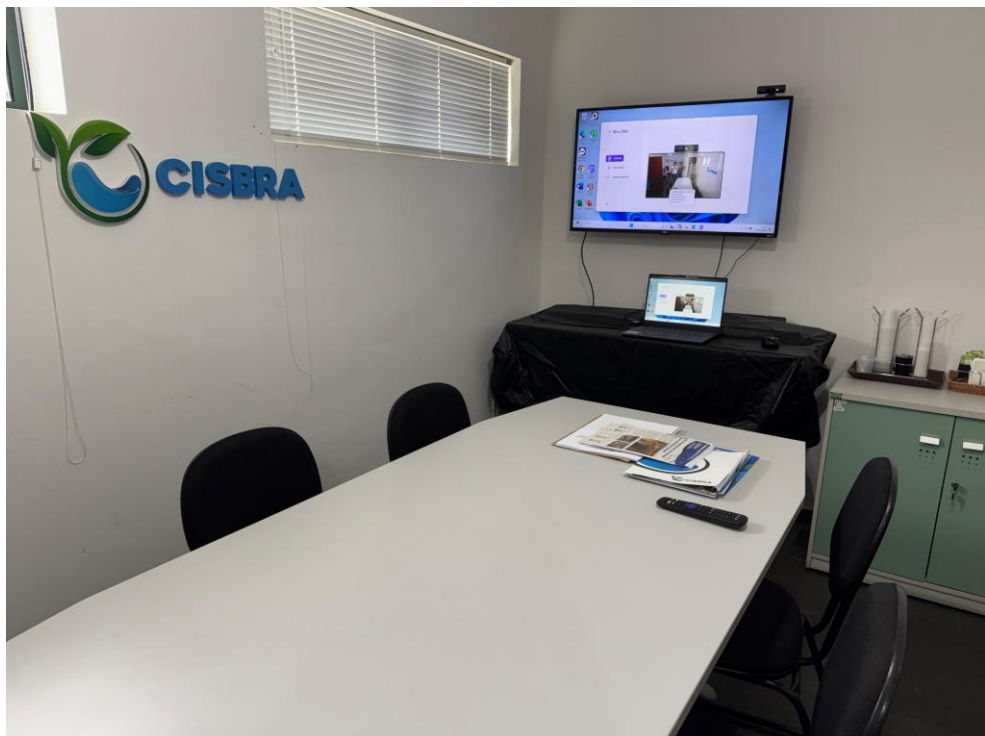

- **Atividade-Fim:**

Evolução Institucional

As ações apresentadas ao longo deste relatório evidenciam uma evolução significativa das atividades do CISBRA no exercício de 2025. Observa-se ampliação da capacidade operacional, fortalecimento da integração regional entre os municípios consorciados, modernização administrativa e tecnológica, investimentos estruturantes em gestão de resíduos e intensificação das ações de educação ambiental e sustentabilidade.

O avanço dos projetos vinculados ao PAC, a consolidação do Plano Regional de Coletas Seletivas Múltiplas, a expansão do apoio às cooperativas de reciclagem, a incorporação de novas tecnologias e a melhoria dos processos de governança demonstram que o CISBRA vem elevando progressivamente a qualidade, a abrangência e a eficiência de seus serviços, refletindo um crescimento institucional contínuo e alinhado às diretrizes de sustentabilidade e gestão pública moderna.

6. Aprimoramento Técnico do Quadro de Pessoal

- **Capacitações e Treinamentos:**

Curso sobre a Nova Lei de Licitações: Fase Interna, Externa, Execução Contratual e Assessoria Jurídica, realizado nos dias 14 e 15/08/2025, de forma presencial, para todos os servidores do Cisbra;

Treinamento online Banco de Preços, com duração de 03 horas, realizado no dia 26/11/2025 pelos Assistentes Administrativos.

- **Estrutura de Pessoal:**

Foram contratados 3 novos funcionários em 2025, sendo um Analista Administrativo, um Assistente Ambiental e um Assistente Administrativo, visando atender o aumento da demanda de serviços do Consórcio. Desta forma, o quadro de pessoal do Cisbra passou a contar com 15 servidores, sendo 13 efetivos e 02 cargos comissionados.

7. Monitoramento de Recomendações e Determinações

- **Atendimento ao TCESP:**

Em atenção ao Processo TC-002681.989.24-0, Instrução UR-19 / DSF-II, através do qual o Cisbra foi notificado para proceder conforme recomendações folhas 18 e 19, registramos que as providências vêm sendo adotadas, visando o pleno atendimento desta Corte de Contas.

- Em relação à estação de transbordo, o Cisbra vem adquirindo equipamentos específicos para afastar a presença de aves indesejáveis.

- Quanto à Dívida Ativa, o Cisbra promove cobranças através de e-mail/notificações para receber os valores em aberto. Inclusive com os municípios de Monte Alegre do Sul e Morungaba foram firmados Termos de Confissão de Dívida, cuja obrigação financeira vem sendo cumpridas pelos entes devedores. Portanto, estes meios têm sido adequados para

atingir a finalidade administrativa, qual seja, a baixa do débito.

- Em se tratando da correção do estoque da dívida ativa da cota fixa, não foi realizada ação neste sentido, devido a não previsão legal, e aguardando também a decisão da defesa do processo acima citado.

- No ano de 2025 foi lançado no Balanço Patrimonial os precatórios que irão ser pagos no ano de 2026, evidenciando o atendimento às recomendações.

- Quanto ao quadro de pessoal, a Administração procedeu à correção da nomenclatura do cargo através de portaria, tudo em conformidade com o Estatuto.

- **Decisões Judiciais:**

Não existem ordens de outros órgãos judiciais no período em análise.

8. Práticas de Sustentabilidade (ESG - Ambiental, Social e Governança)

- **Ambiental:**

CISBRA Realiza Visita à Cooperativa Corenova em Socorro para Aprimorar Gestão da Eco Pedreira



Nesta segunda-feira (13/01/2025), o CISBRA realizou uma visita à Cooperativa Corenova, localizada na cidade de Socorro, com o objetivo de promover o aprimoramento da gestão da Eco Pedreira. A iniciativa também proporcionou uma valiosa troca de conhecimentos e experiências entre os participantes, reforçando o compromisso com a sustentabilidade e a eficiência na gestão de resíduos.

O encontro contou com a presença de importantes representantes das instituições envolvidas: Natali Bueno, administradora da Eco Pedreira; Maria Madalena de Assis, presidente da Eco Pedreira; Sandra Dimis, superintendente do CISBRA; Paschoal Loner, secretário de Serviços Urbanos de Pedreira; Acácio, vice-presidente da Corenova; e Renato Souza, diretor operacional do CISBRA.

A visita teve como foco principal fortalecer as práticas de gestão sustentável e fomentar parcerias que contribuam para a melhoria contínua dos processos, refletindo diretamente no desenvolvimento ambiental e social das comunidades atendidas.

A união de esforços entre o CISBRA e a Cooperativa Corenova destaca a importância da

colaboração para promover avanços no setor, reafirmando o papel de ambas as instituições como agentes de transformação no cuidado com o meio ambiente.

CISBRA colabora com municípios no combate à dengue



Nos dias 28 e 29 de janeiro, o CISBRA e diversos municípios do Circuito das Águas atuaram em conjunto na coleta de pneus em uma iniciativa de prevenção e combate à dengue. Ao todo foram recolhidas e encaminhadas para destinação ambientalmente correta mais de 15 toneladas de pneus.

É importante agir com consciência e responsabilidade na disposição dos resíduos, principalmente em relação à grande quantidade de casos de dengue na região. Cuidar do meio ambiente é também cuidar da saúde de todos! Juntos contra a dengue!

CISBRA discute execução do plano de resíduos em reunião técnica



O Consórcio Intermunicipal de Saneamento Básico da Região do Circuito das Águas (CISBRA) realizou, no dia 29 de janeiro, uma reunião técnica sobre a execução do Plano Regional de Coletas Seletivas Múltiplas. O encontro teve apresentações de Tarcísio de Paula Pinto, coordenador geral da I&T Gestão de Resíduos, e Sandra Dimis, superintendente do Cisbra.

A reunião abordou soluções para gestão e manejo de resíduos sólidos. Entre os principais temas, destacaram-se a economia circular, o cadastro regional de negócios do setor e a governança compartilhada de resíduos. A proposta busca envolver cadeias produtivas e representantes públicos e privados na implementação das ações.

O planejamento inclui três pilares: Serviço Regional de Manejo de Resíduos, com suporte aos municípios; Cadastro Regional de Negócios em Economia Circular, que já possui 1.937 registros; e o Conselho Regional de Governança Compartilhada, reunindo representantes municipais, setores empresariais e organizações sociais.

O plano tem como metas reduzir o envio de resíduos aos aterros, impulsionar negócios locais e regionais e diminuir impactos ambientais. A integração de diferentes setores pretende fortalecer a gestão sustentável e ampliar oportunidades econômicas para os envolvidos.

O CISBRA visa contribuir para a gestão adequada, bem como a destinação e disposição ambientalmente correta dos resíduos sólidos, promovendo a sustentabilidade social, econômica e ambiental.

Presidente e prefeitos do CISBRA discutem Saneamento e Programa de Aceleração do Crescimento (PAC) em Brasília



O presidente do Consórcio Intermunicipal de Saneamento Básico da Região do Circuito das Águas (CISBRA), Fabio Vinicius Polidoro, participou de reunião com o ministro das Cidades, Jader Fontenelle Barbalho Filho; o Secretário Nacional de Mobilidade Urbana Denis Eduardo Andia; o Secretário Nacional de Saneamento Ambiental, Leonardo Carneiro Monteiro Picciani; e o deputado federal Baleia Rossi, em Brasília (DF).

O encontro tratou da liberação de R\$ 46 milhões do PAC para a implantação do Plano Regional para Coletas Seletivas Múltiplas, beneficiando os 13 municípios consorciados ao CISBRA. Além do presidente, estiveram presentes os prefeitos Carlos Alberto Martins (Amparo) e Luciano Francisco de Godoi Lopes (Lindoia); o vice-prefeito de Serra Negra, Rodrigo Demattê Angeli; o vereador Tiago Minozzi Faria (Socorro) e o representante de Pinhalzinho, Leodecio Alves de Lima Filho. O assessor parlamentar Arthur Alvares Cruz Neto também acompanhou a reunião.

“Esse projeto vem sendo desenvolvido há anos e vai estruturar coletas seletivas múltiplas, otimizando o reaproveitamento dos materiais e promovendo avanços no saneamento básico da região. Vamos recolher os produtos recicláveis, fazer a triagem correta e garantir o descarte adequado. É um passo essencial para modernizar a gestão dos resíduos sólidos do Circuito das Águas”, afirmou Fabio.

O investimento permitirá a instalação de centrais de reciclagem nos municípios consorciados, garantindo melhor destinação dos resíduos sólidos. “Agora avançamos para a assinatura do convênio e a implantação do projeto nas cidades. As coletas seletivas múltiplas farão a diferença na estrutura ambiental e na qualidade de vida da população”, completou o presidente do CISBRA.

A concretização do Plano Regional para Coletas Seletivas Múltiplas, abrangendo os 13 municípios consorciados ao CISBRA foi uma das propostas selecionadas pelo Ministério das Cidades através do Novo PAC, Seleções de Resíduos Sólidos, modalidade do Programa



de Aceleração do Crescimento no Eixo Cidades Sustentáveis e Resilientes. O resultado consta na Portaria MCid nº 1.119, de 7 de outubro de 2024, publicada no Diário Oficial da União. Foram selecionadas 81 propostas de todas as regiões do Brasil.

É uma grande conquista para o Circuito das Águas, uma vez que se trata do maior valor de repasse dentre todos os outros projetos selecionados em todo o território nacional. O CISBRA atua na gestão compartilhada dos serviços de Saneamento Ambiental para os entes consorciados. O Consórcio se empenha em promover a mudança para um sistema de gestão circular, que promova a sustentabilidade, inclusão social, economia e preservação do Meio Ambiente.

CISBRA auxilia município na destinação de pneus



No dia 17 de fevereiro, o CISBRA e o município de Tuiuti-SP atuaram em conjunto na destinação de pneus. Ao todo foram recolhidas e encaminhadas para destinação ambientalmente correta mais de 8 toneladas de pneus. Essa é uma iniciativa importante tanto para o Meio Ambiente quanto para Saúde Pública, na forma de prevenção e combate à dengue.

Cuidar do meio ambiente é também cuidar da saúde de todos!

CISBRA realiza reunião técnica para discutir melhorias na coleta e destinação de resíduos



O Consórcio Intermunicipal de Saneamento Básico da Região do Circuito das Águas (CISBRA) realizou no dia 3 de abril uma reunião técnica para tratar de questões essenciais relacionadas à gestão de resíduos sólidos. Durante o encontro, foram abordados temas como o serviço de caçambas para resíduos volumosos, a coleta seletiva e a locação de caminhões para resíduos sólidos urbanos (RSU).

Um dos pontos principais da pauta foi a análise da demanda por novas caçambas para volumosos. O CISBRA reforçou a necessidade de fiscalização rigorosa, destacando os materiais que podem e não podem ser encaminhados na caçamba de volumosos.

Outro tema de destaque foi o serviço de coleta seletiva. Atualmente, o serviço é realizado por um caminhão contratado. No entanto, devido ao aumento da adesão dos municípios na coleta seletiva um novo pregão está previsto para esse mês com a expectativa de inclusão de até três caminhões.

A locação de caminhões para coleta de RSU (resíduos sólidos urbanos) também foi discutida. Um novo edital está em fase de conferência e deve ser publicado ainda esse mês para a realização de uma nova licitação desse serviço.

A reunião ainda incluiu a apresentação de demandas operacionais por parte dos municípios, a fim de que o CISBRA possa contribuir ainda mais com a melhoria contínua da gestão de resíduos na região.

Em reunião técnica, CISBRA discute etapas iniciais para concretização do Plano Regional de Coletas Seletivas Múltiplas



O Consórcio Intermunicipal de Saneamento Básico da Região do Circuito das Águas (CISBRA) realizou, no dia 14 de maio de 2025, uma reunião técnica para discussão dos seguintes temas: coleta seletiva, coleta de resíduos sólidos urbanos e a concretização do Plano Regional de Coletas Seletivas Múltiplas, através de recursos do Programa de Aceleração do Crescimento (PAC).

Devido a significativa adesão dos municípios, houve aumento do serviço de coleta seletiva que é oferecido aos municípios consorciados.

Foram apresentados também os processos em andamento, tanto licitatório como de elaboração de termo de referência, para serviço de recolhimento de resíduos domiciliares.

Quanto a efetivação do Plano Regional para Coletas Seletivas Múltiplas, foram apresentados os andamentos dos trabalhos, atualmente definidos por: pesquisa e caracterização dos geradores de resíduos presentes em cada um dos municípios; definição das áreas para as instalações dos Ecopontos e Centrais Municipais de Recuperação de Resíduos.

CISBRA se destaca no FBGA 2025 com soluções sustentáveis para a gestão de resíduos nos pequenos municípios



O Consórcio Intermunicipal de Saneamento Básico da Região do Circuito das Águas (CISBRA) apresentou durante o Fórum Brasil de Gestão Ambiental (FBGA 2025) um panorama completo das ações que vêm transformando a realidade de 13 municípios do interior paulista e mineiro no que diz respeito à gestão de resíduos sólidos urbanos.

Desde sua fundação em 2013, o CISBRA tem sido um modelo de cooperação regional, a partir do encerramento de lixões, atuando na gestão local dos resíduos. Com foco em soluções coletivas e sustentáveis, o consórcio realiza serviços como transbordo, transporte e destinação final de RSU (resíduos sólidos urbanos), coleta seletiva, manejo de resíduos de saúde (RSS), logística reversa (lâmpadas, pneus, REE e agrotóxicos), além de oferecer aluguel de equipamentos e educação ambiental para a população.

Dentre os avanços apresentados, destaca-se o investimento de R\$ 46 milhões do governo federal para a execução do Plano Regional de Gestão de Resíduos Sólidos, contemplado pelo PAC (Programa de Aceleração do Crescimento) e alinhado aos Objetivos de Desenvolvimento Sustentável (ODS).

Outro destaque foi o caso do município de Pedreira, cuja apresentação foi realizada pelo Diretor de Meio Ambiente José Renato Belotto, que apresentou a experiência do manejo de resíduos verdes — como galhos, folhas e grama oriundos de podas públicas e privadas. A cidade implantou práticas inovadoras como a trituração do material, reaproveitamento para compostagem e uso em áreas públicas, caminhando para a implantação de uma central de processamento e compostagem municipal. As ações integram-se ao plano de resíduos do CISBRA, fortalecendo a economia circular e reduzindo os impactos ambientais.

A atuação da superintendente do CISBRA, Sandra Dimis, e do presidente do consórcio, prefeito Fabio Vinicius Polidoro (Pedreira) reforça a prática consorciada entre os municípios, o que permite ganhos de escala, agilidade na implementação de projetos e

menor custo para os municípios, promovendo desenvolvimento sustentável e qualidade de vida para a população.

CISBRA apresenta soluções para grandes geradores em evento da ARES-PCJ



Na manhã desta terça-feira (25), o CISBRA – Consórcio Intermunicipal de Saneamento Básico da Região do Circuito das Águas – participou da edição da Academia ARES-PCJ, com o tema: "Resíduos: soluções justas para grandes geradores nas iniciativas do CISBRA". O evento foi realizado na sede da Agência Reguladora ARES-PCJ, em Americana (SP), e reuniu representantes municipais, técnicos e gestores públicos.

A superintendente do CISBRA, Sandra Dimis, abriu as apresentações trazendo um panorama completo sobre o consórcio, formado por 13 municípios, e os desafios enfrentados na gestão de resíduos sólidos urbanos. Foram apresentados os serviços prestados pelo CISBRA, como a coleta de resíduos domésticos, de saúde, eletroeletrônicos, pneus, volumosos e embalagens de agrotóxicos, além dos projetos de educação ambiental realizados nas cidades consorciadas.

O CISBRA contratou empresa especializada para incluir os grandes geradores no Plano Regional de Coletas Seletivas Múltiplas, que visa soluções para a gestão e o manejo de resíduos sólidos urbanos com envolvimento de cadeias produtivas em processos de economia circular.

Em seguida, o especialista em políticas públicas e diretor da consultoria I&T, Tarcísio de Paula Pinto, aprofundou a discussão sobre a necessidade de regulamentação e justiça tarifária para grandes geradores de resíduos, ressaltando como a diferenciação no tratamento pode contribuir para maior sustentabilidade econômica dos serviços públicos e para o equilíbrio ambiental nas cidades.

O encontro destacou ainda o Plano Regional de Coletas Seletivas Múltiplas, contemplado

no PAC com investimento previsto de R\$ 46 milhões, e a importância da articulação consorciada para otimizar recursos, reduzir custos e ampliar o alcance das políticas públicas e ambientais.

A ação reforça o compromisso do CISBRA com a busca por soluções modernas, integradas e sustentáveis para o manejo de resíduos, sempre em parceria com os municípios e entidades reguladoras. O evento também foi transmitido ao vivo pelo canal oficial da ARES-PCJ no YouTube.

- **Social:**

CISBRA participa de atividade sobre Semana do Meio Ambiente com Secretaria Municipal de Meio Ambiente e Bem-Estar Animal de Amparo



No dia 2 de junho, o CISBRA participou de atividade de Educação Ambiental, juntamente com a Secretaria Municipal de Meio Ambiente e Bem-Estar Animal do município de Amparo. As palestras, realizadas para estudantes do Ensino Fundamental, reforçaram a temática do Meio Ambiente, celebrado mundialmente no dia 5 de junho.

Os momentos foram dinâmicos e informativos, com intuito de explicar a importância da separação dos materiais para a coleta seletiva de recicláveis.

O CISBRA atua na gestão compartilhada dos serviços de Saneamento Ambiental para os entes consorciados. O Consórcio se empenha em promover um sistema de gestão circular, que promova a sustentabilidade econômica, social e ambiental.

CISBRA promove palestra sobre Sustentabilidade e Novas Tecnologias em Toledo



Na última quinta-feira, 23 de outubro de 2025, o Consórcio Intermunicipal de Saneamento Básico da Região do Circuito das Águas (CISBRA) realizou em Toledo uma palestra com foco em Educação Ambiental. O encontro destacou o tema “Sustentabilidade e Novas Tecnologias” e reuniu estudantes e docentes interessados na preservação ambiental.

A apresentação ressaltou a importância da sustentabilidade, definida como a capacidade de suprir as necessidades atuais sem comprometer as futuras gerações. O público conheceu de forma clara os três pilares que sustentam essa prática — econômico, social e ambiental — e como eles se conectam para garantir equilíbrio entre desenvolvimento, preservação e bem-estar coletivo.

Durante a exposição, foram apresentadas inovações tecnológicas que contribuem para reduzir impactos ambientais e promover eficiência no uso de recursos. Entre os exemplos abordados, destacaram-se as energias renováveis, como solar, eólica, biomassa e biometano; a reciclagem de resíduos da construção civil; a compostagem de restos orgânicos; e iniciativas de economia circular, como o reaproveitamento do PET e a reciclagem de bitucas de cigarro transformadas em celulose.

A palestra reforçou ainda a necessidade da correta separação dos resíduos e o papel fundamental da sociedade na redução do lixo enviado a aterros. “Nossas atitudes mudam o mundo. Cada ação consciente contribui para um futuro mais sustentável”, destacou a equipe do CISBRA durante a atividade.

O evento em Toledo reafirma o compromisso do CISBRA, formado por 13 municípios, em promover a gestão e destinação ambientalmente correta dos resíduos sólidos. A iniciativa integra a série de ações do consórcio para fortalecer a Educação Ambiental na região e incentivar a adoção de práticas inovadoras e sustentáveis.



CISBRA cede equipamentos para cooperativas de reciclagem





O Consórcio Intermunicipal de Saneamento Básico da Região do Circuito das Águas (CISBRA) realizou, nesta semana, as entregas dos equipamentos cedidos para cooperativas de reciclagem situadas nos municípios de Amparo, Pedreira, Morungaba e Socorro. A ação integra a 2ª Edição do Programa de Incentivo às Boas Práticas Municipais

para a Gestão de Resíduos Sólidos, que promove investimentos estruturais para fortalecer políticas públicas de sustentabilidade na região.

Estiveram presentes do ato da entrega:

Em Amparo:

- Gilberto Piassa, Vice-prefeito;
- Walter Luis Tozzi De Camargo, Secretário de Meio Ambiente e Bem Estar Animal;
- Aloísio Benedito Gressoni, Secretário Adjunto de Meio Ambiente e Bem Estar Animal;
- Camila de Campos Souza, Engenheira Ambiental da Secretaria de Meio Ambiente e Bem Estar Animal
- Antônio César da Silva, vereador;
- Sandra Dimis, Superintendente do CISBRA
- Laís Fontana Pagotto e Rodrigo Garcia Theodoro, Assistentes Ambientais do CISBRA.

Em Pedreira:

- Fábio Vinicius Polidoro, Prefeito de Pedreira e presidente do CISBRA;
- Ricardo Sérgio Sartori, Secretário Municipal de Serviços Urbanos;
- Geraldo Luiz Nalom, Secretário Executivo do CISBRA;
- Sandra Dimis, Superintendente do CISBRA
- Laís Fontana Pagotto e Rodrigo Garcia Theodoro, Assistentes Ambientais do CISBRA.

Em Morungaba:

- Fábio Vinicius Polidoro, Prefeito de Pedreira e presidente do CISBRA;
- Cláudia Pretti Rossi Cardoso Pinto, Vice-prefeita;
- Clara Geromel, Diretora do Departamento de Meio Ambiente e Agricultura;
- Luiza Cilindri, Assessora do Departamento de Meio Ambiente e Agricultura;
- Carlos Boaventura, Agente de Desenvolvimento;
- Sandra Dimis, Superintendente do CISBRA;
- Laís Fontana Pagotto e Rodrigo Garcia Theodoro, Assistentes Ambientais do CISBRA.

Em Socorro:

- Fábio Vinicius Polidoro, Prefeito de Pedreira e presidente do CISBRA;
- Maurício de Oliveira Santos, Prefeito de Socorro;
- Marcos José Lomonico, Secretário Municipal de Meio Ambiente e Desenvolvimento Sustentável;
- George Eduardo Chauh, Diretor de Meio Ambiente;
- Marcos Antônio Ribeiro Junior, Biólogo da Secretaria Municipal de Meio Ambiente e Desenvolvimento Sustentável;
- Alexandre Aparecido de Godoi, vereador;
- Sandra Dimis, Superintendente do CISBRA;
- Laís Fontana Pagotto e Rodrigo Garcia Theodoro, Assistentes Ambientais do CISBRA.

Fortalecimento das cooperativas e investimento direto em infraestrutura:

As entregas desta edição contemplaram equipamentos essenciais para o funcionamento e o desenvolvimento das cooperativas. No total, foram concedidos às cooperativas:

- Eco Amparo: 1 esteira de triagem e 10 carrinhos porta big bags, fortalecendo a capacidade de triagem e organização da produção;
- Eco Pedreira: 1 empilhadeira e 10 carrinhos porta big bags, garantindo maior agilidade nas operações diárias;

- Cooperativa Renascer (Morungaba): 1 empilhadeira e 10 carrinhos porta big bags, possibilitando melhor movimentação interna e otimização do fluxo de trabalho.
- Cooperativa Corenova (Socorro): 1 empilhadeira e 10 carrinhos porta big bags, ampliando a eficiência operacional e oferecendo melhores condições aos cooperados.

Sustentabilidade, inclusão e desenvolvimento regional:

O Projeto Reciclando para o Futuro 2025 tem como missão principal fortalecer as cooperativas de reciclagem existentes nos municípios consorciados, além de incentivar essa prática para que possa ser aderida por outros municípios.

A atuação das cooperativas tem importância ambiental e social, uma vez que contribui para a redução da quantidade de resíduos destinada a aterros sanitários, com incentivo à economia circular, além de promover a inclusão social dos cooperados. Avanço para todo o Circuito das Águas:

Com as entregas realizadas em Amparo, Pedreira, Morungaba e Socorro, o CISBRA reafirma seu papel como articulador regional, ampliando a capacidade dos municípios para uma gestão moderna, sustentável e integrada dos resíduos sólidos. Contemplar as cooperativas de reciclagem dos municípios consorciados através do Projeto Reciclando para o Futuro 2025 reforça o compromisso do CISBRA com o desenvolvimento sustentável da região, promovendo, além de práticas eficientes de manejo de resíduos sólidos, a participação e inclusão social.

- **Governança:**

CISBRA realiza Assembleia Ordinária com prefeitos e representantes dos municípios consorciados



No dia 12/03/2025, o Consórcio Intermunicipal de Saneamento Básico da Região do Circuito das Águas (CISBRA) realizou uma Assembleia Ordinária com a presença de prefeitos e representantes dos municípios consorciados. O encontro teve como objetivo discutir pautas essenciais para a gestão do consórcio e a implementação de novas medidas para o desenvolvimento regional.



Um dos principais momentos da assembleia foi a eleição da Diretoria Executiva, que definiu os novos gestores para o próximo mandato. Foram eleitos: Zildo Alexandre de Oliveira, prefeito de Toledo; José Rafael Vezzan, prefeito de Monte Alegre do Sul; Luis Fernando Miguel, prefeito de Morungaba; Luciano Francisco de Godoi Lopes, prefeito de Lindoia.

Além disso, foi definida que a composição do Conselho Fiscal do CISBRA será realizada mediante indicação futura de representantes de cada município integrante do consórcio. Outro ponto de destaque foi a autorização para o parcelamento de dívidas, uma medida aprovada por unanimidade pelos municípios consorciados, garantindo maior equilíbrio financeiro para a gestão dos recursos.

A assembleia também contou com a apresentação de informações e atualizações sobre o Programa de Aceleração do Crescimento (PAC), conduzida pelo coordenador geral da I&T Gestão de Resíduos, Tarcísio de Paula Pinto, que trouxe esclarecimentos sobre os próximos passos do programa.

No decorrer da reunião, não foram apresentadas moções de censura, e em assuntos diversos, a superintendente do CISBRA, Sandra Dimis, abordou temas como a FBGA 2025, a assinatura de contratos e a celeridade no envio das novas demandas apresentadas pelos municípios consorciados.

O encontro reforçou o compromisso do CISBRA com a transparência, a governança participativa e o desenvolvimento sustentável. A união dos municípios fortalece o consórcio e toda a região do Circuito das Águas.

CISBRA realiza Assembleia Extraordinária online com prefeitos e representantes dos municípios consorciados

No dia 08/05/2025, o Consórcio Intermunicipal de Saneamento Básico da Região do Circuito das Águas (CISBRA) realizou uma Assembleia Extraordinária, de forma online, com a presença de prefeitos e representantes dos municípios consorciados. O encontro teve como objetivo aprovar a entrada do município de Joanópolis ao consórcio e atualizar os consorciados sobre o andamento e próximos passos do convênio do PAC assinado junto à Caixa Econômica Federal.

CISBRA realiza reunião com membros do Conselho Fiscal



No dia 23/07/2025 foi realizada reunião na sede do CISBRA com os membros do Conselho Fiscal para apreciação e aprovação das contas do exercício 2024 e apreciação e aprovação do orçamento 2026.

CISBRA realiza Assembleia Extraordinária e aprova contas, orçamento e novas iniciativas





O Consórcio Intermunicipal de Saneamento Básico da Região do Circuito das Águas (CISBRA) realizou no dia 12/08/2025 sua Assembleia Extraordinária, reunindo prefeitos, gestores e representantes dos 13 municípios consorciados para discutir e deliberar pautas estratégicas para a gestão integrada de resíduos sólidos. Entre os principais pontos, foi aprovada a ata nº 84 e as contas do exercício de 2024. Também foi aprovado, por unanimidade, o orçamento para 2026, contemplando a divisão de despesas por município e garantindo recursos para manutenção e ampliação dos serviços prestados.

No campo operacional, a assembleia discutiu avanços e encaminhamentos para PAC — Projetos e investimentos vinculados ao Plano de Aceleração do Crescimento; Coleta Porta a Porta — contratação de empresa especializada para coleta manual e mecanizada de resíduos domiciliares, de feiras livres e varrição, incluindo fornecimento, manutenção e higienização de contêineres e caixas metálicas; e Projetos em andamento — destaque para o programa Reciclando para o Futuro, que envolve diretamente as cooperativas de reciclagem.

O encontro também foi marcado pela apresentação de dados populacionais atualizados dos municípios consorciados, informações orçamentárias detalhadas e a reafirmação do compromisso do CISBRA em otimizar recursos, ampliar a qualidade dos serviços e fortalecer as ações ambientais na região.

9. Conclusão e Outros Assuntos Relevantes

- **Destaques:** No exercício de 2025, as atividades do CISBRA não apenas cumpriram suas finalidades estatutárias, mas consolidaram o consórcio como um agente estratégico regional na implementação da **Agenda 2030 da Organização das Nações Unidas (ONU)**. A

gestão ambiental evoluiu para um modelo de impacto multidimensional, destacando-se o atendimento direto aos seguintes **Objetivos de Desenvolvimento Sustentável (ODS)**:



- **ODS 4 (Educação de Qualidade):** Realização de palestras dinâmicas de Educação Ambiental para estudantes do Ensino Fundamental e docentes em municípios como Amparo e Toledo, abordando economia circular, sustentabilidade e inovação tecnológica. O consórcio também investiu no aprimoramento técnico contínuo, realizando cursos presenciais sobre a Nova Lei de Licitações para todos os servidores e treinamentos especializados em bancos de preços.



- **ODS 6 (Água Potável e Saneamento):** Atuação direta na gestão compartilhada dos serviços de saneamento básico e ambiental no Circuito das Águas, garantindo a destinação e disposição final de resíduos ambientalmente correta para proteger os recursos hídricos da região.



- **ODS 8 (Trabalho Decente e Crescimento Econômico):** Fortalecimento da economia circular por meio da cessão de equipamentos estruturantes (empilhadeiras, esteiras e carrinhos) para as cooperativas Eco Amparo, Eco Pedreira, Renascer (Morungaba) e Corenova (Socorro), garantindo inclusão social, dignidade e melhores condições de trabalho aos cooperados.



- **ODS 9 (Indústria, Inovação e Infraestrutura):** A modernização tecnológica do consórcio foi um marco, com a aquisição de drone (VANT) para diagnósticos territoriais e a implementação de infraestrutura de segurança digital e videoconferência para otimizar a gestão pública.



- **ODS 11 (Cidades e Comunidades Sustentáveis):** Captação histórica de R\$ 46 milhões do governo federal via Novo PAC para a execução do Plano Regional para Coletas Seletivas Múltiplas, que irá beneficiar aproximadamente 283 mil pessoas (conforme estimativas mais recentes do IBGE divulgadas entre 2024 e 2025) nos 13 municípios consorciados. Atuação intermunicipal integrada para a coleta e destinação ambientalmente correta de mais de 23 toneladas de pneus (entre os meses de janeiro e fevereiro), promovendo a limpeza urbana e atuando diretamente na prevenção à dengue e na saúde pública e preservação do meio ambiente.



- **ODS 12 (Consumo e Produção Responsáveis):** Fomento à transição do sistema de gestão linear para o sistema de economia circular, envolvendo o manejo correto de resíduos volumosos, resíduos sólidos urbanos e logística reversa regionalizada, através de projetos como o "Reciclando para o Futuro 2025", visando reduzir drasticamente o envio

de resíduos aos aterros sanitários.

- **ODS 13 (Ação Contra a Mudança Global do Clima):** Atuação proativa no encerramento de lixões históricos e na redução progressiva do envio de resíduos aos aterros sanitários, diminuindo as agressões ao meio ambiente e a pegada de carbono regional, o consórcio atuou para minimizar as agressões ao planeta.

- **ODS 16 (Paz, Justiça e Instituições Eficazes):** Fortalecimento da governança através de assembleias públicas transparentes, eleição de diretoria, reuniões periódicas de validação com o Conselho Fiscal e adoção de providências administrativas corretivas para atender às notificações oficiais emitidas pelas auditorias do TCE/SP, além da modernização administrativa via digitalização integral de processos.

- **ODS 17 (Parcerias e Meios de Implementação):** Suporte técnico e representação política qualificada junto aos ministérios em Brasília e agências reguladoras (como a ARES-PCJ), garantindo ganho de escala, redução de custos e segurança jurídica aos 13 municípios consorciados e garantindo a viabilidade

técnica e financeira das operações regionais.

Alinhamento Sustentável

A atuação do CISBRA em 2025 demonstra que a gestão de resíduos sólidos no Circuito das Águas ultrapassou a simples operação de transporte logístico. Ao integrar equilibradamente o tripé da sustentabilidade — social, econômico e ambiental —, o consórcio converteu obrigações regulatórias em políticas públicas de desenvolvimento humano regional. A conquista de recursos recorde via PAC, o apoio direto à base social da reciclagem e o cumprimento transparente das determinações dos órgãos de controle evidenciam um amadurecimento institucional robusto e pronto para os desafios operacionais do exercício de 2026.

- **Perspectivas para 2026:**

Com base na evolução observada em 2025, o CISBRA projeta para 2026 um cenário de consolidação e ampliação das ações estruturantes voltadas à gestão regionalizada de resíduos sólidos e ao fortalecimento da sustentabilidade ambiental. Entre as perspectivas, destacam-se:

- **Avanço na execução do Plano Regional de Coletas Seletivas Múltiplas**, com início das obras e instalações previstas pelo convênio do PAC;
- **Expansão da infraestrutura operacional**, incluindo novas áreas para Ecopontos, Centrais Municipais de Recuperação de Resíduos e melhoria dos serviços de coleta seletiva e resíduos urbanos;
- **Fortalecimento das cooperativas de reciclagem**, com as entregas de equipamentos e ampliação da capacidade de triagem e inclusão social;
- **Aprimoramento administrativo**, com continuidade da digitalização de documentos, modernização tecnológica e adoção de ferramentas de gestão mais eficientes;
- **Crescimento da educação ambiental**, com mais ações formativas em escolas e comunidades, reforçando o modelo de gestão circular;
- **Melhoria da governança consorciada**, com maior integração entre os municípios, transparência ampliada e participação ativa nos processos de planejamento regional;
- **Operacionalização da futura sede administrativa sustentável**, contribuindo para melhor logística, centralização dos serviços e fortalecimento institucional.

Essas perspectivas refletem a continuidade do processo de amadurecimento institucional, com foco em eficiência, sustentabilidade e atendimento integral às demandas dos municípios consorciados.

Amparo, 30 de março de 2026.